Молодёжная газета 15 декабря 2015 г.

ПОБОЧНЫЙ ЭФФЕКТ №155

г. Прокопьевск. МБОУ ДО «Дворец детского творчества имени Ю.А.Гагарина»

СЛОВО РЕДАКТОРА

Дорогой читатель!

Вот и приближается к концу 2015-й год, ставший для каждого из нас по-своему особенным. Мы верим, что он принес тебе много счастья и радости! В этом выпуске ты узнаешь, как подготовиться к волшебному празднику всего за несколько дней, как выжить суровой зимой, стоит ли есть в новогодние праздники тонны шоколада, и узнаешь рецепт пряничных человечков. И пусть в грядущем 2016-ом жизнь будет еще ярче! Счастливого Нового года!

С любовью,
сменный редактор
Катя Козлова

СКОРАЯ ПОМОЩЬ

Предновогодняя суета

До Нового года осталось совсем немного времени. Стараясь завершить все дела до праздников на автопилоте, мы часто обнаруживаем себя числа так 30-го в квартире без елки, с пустым холодильником и отсутствием подарков. И, конечно, при таком раскладе все волшебство куда-то уходит. Лично у меня такое бывало не раз, поэтому я твердо решила, что в этом году подготовку к празднику надо начать хотя бы за две недели.

Продолжение читайте на странице 2

НУ-НУ...

ТОЛЬКО один день, 27 декабря , в 19.00, каждый желающий может попасть на прекрасный мюзикл “Вечера на хуторе близ Диканьки”. Состоится показ в Драматическом театре.

В КВЦ “Вернисаж” с 8 декабря по 25 января открыта персональная выставка натюрмортов Елены Ануфриевой “Как прекрасен этот мир”.

ДВА дня, 12го и 13го декабря в школе №32 проходила межвузовская олимпиада школьников ОРМО. Принять участие в ней могли учащиеся всех школ города.

ЧУТЬ раньше, 3го декабря, бойцы поискового отряда «Знамя» приняли участие в торжественном закрытии областного этапа Всероссийской акции “Вахта Памяти-2015” на местах боев Великой Отечественной войны 1941-1945 годов.

ЗНАНИЯ по истории нашего края получили ученики школы №45, посетив с экскурсией Прокопьевский краеведческий музей.

ШКОЛЫ и детские сады нашего города активно украшают свои территории в предверии прекрасного праздника - Нового года. На всех стадионах и территориях вблизи образовательных учреждений построены снежные городки.

Анна Назимкина, учащаяся 11 класса школы №32

СКОРАЯ ПОМОЩЬ

Предновогодняя суета

Продолжение. Начало читайте на странице 1

В нынешнем, уходящем, году все дела я распределила на две недели, и вот вам, дорогие читатели, мой план подготовки к Новому году:

15 декабря: решить, кому и какой подарок купить.

17 декабря: полистать журналы и сайты с рецептами, чтобы определиться с блюдами для новогоднего стола.

18 декабря: отправиться по магазинам, чтобы купить подарки для близких, и запастись десятком мелких сувениров с символами наступающего года (для неожиданных встреч).

20 декабря: выбрать наряд для торжества.

22 декабря: составить список покупок (продукты, открытки, упаковочная бумага, свечи).

23 декабря: начать украшать квартиру (витражные рисунки на окнах, бумажные снежинки, коробки с игрушками).

25 декабря: покупки в соответствии с перечнем необходимого.

27 декабря: поставить елку, закончить украшение дома.

29 декабря: генеральная уборка, упаковка подарков.

30 декабря: начать готовить праздничный стол (салаты, выпечка, закуски).

31 декабря: поздравить всех с «наступающим», закончить с праздничным ужином, приготовиться к встрече Нового года.

Надеюсь, этот план поможет вам подготовиться к этому замечательному празднику - Новому году, а может, вы составите собственный. Главное, чтобы вы наслаждались волшебной атмосферой и радовались общению с близкими в этот вечер. Счастливого Нового года!

Сабина Халикова,
учащаяся 10 класса школы №14

БУДЬ ГОТОВ!

КАК ВЫЖИТЬ ЗИМОЙ?

Зима – некая сказка в жизни каждого человека. Но даже в это время приходится выживать. Почему?

Во-первых, идут холода. А чтобы выжить в зимнюю стужу, стоит запастись следующими вещами: плед, теплые носки и много чая. Ну и, разумеется, обнимайтесь/одевайтесь (тут каждый сам решает, что для него лучше) теплее.

Во-вторых, болезни. Множество болячек тянется за нами с осени. И бороться с ними вам помогут мед, лимон и аскорбинки (или любое другое эффективное и не вызывающее аллергию проверенное средство). Старайтесь закаляться и чаще проветривайте помещения. Болеть - это очень плохо. Особенно во время разных эпидемий.

В-третьих, гололед и сугробы. Думаю, вы уже заметили, насколько необычная у нас погода. То тепло, то холодно. Местами гололед и заметенные дорожки. Несмотря на то, что городские службы борются с данной проблемой, местами (особенно во дворах) очень трудно ходить. Для того, чтобы не прийти в нужное место с мокрыми ногами, ушибами и подобными неприятностями, стоит соблюдать ряд рекомендаций:

1. Правильно распределяйте массу на поверхность ноги. Да, физики сейчас поймут, о чем я. Чем больше поверхность соприкосновения подошвы с поверхностью земли, тем больше вероятность того, что вы не упадете.
2. Натрите подошву сапог наждачной бумагой. Но учтите: данный способ не подходит для новой обуви, т.к это ее испортит.
3. Для хождения по снегу можно приобрести снегоступы. Это, опять же, некий лайфхак из физики.
4. Приобретайте высокие сапоги, чтобы избежать снега в ботинках.
5. Старайтесь ходить не спеша, чтобы не упасть.

Думаю, что эти простые советы помогут вам пережить все негодования зимы и встретить Новый год здоровыми, в теплой обстановке и без травм.

Анастасия Арсененко,
учащаяся 9 класса школы №14

КУМИРЫ, КУМИРЫ!

«Время сменить маршрут…»

Вы когда-нибудь были на концерте своего кумира? Я имею в виду действительно кумира, на которого вы хотите равняться, который вдохновляет вас своими делами, а не одну из групп, которую Вы слушаете в своём плеере. В моём случае кумир - это она.

Она – это Ирина Астахова, молодая поэтесса наших дней, стихотворения которой набирают стремительную популярность в интернете. Ее псевдоним - **Ах Астахова**, который дали ей ее друзья в далеком детстве. Сама поэтесса родом из Москвы, но очень любит путешествовать по миру, о чем, кстати, часто пишет в своих стихах. Сейчас Ирина активно гастролирует по городам России и за рубежом. Среди стран, которые она посетила были такие, как Франция, Чехия, Германия и Испания. К своим годам (а недавно ей исполнилось **28**) Ирина добилась многого.

Всё началось с того, что однажды Ирина записала на видео одно из своих стихотворений и выложила его на YouTube. Популярность не заставила себя долго ждать, и сегодня в официальной фан-группе в ВК уже 185 000 подписчиков. Ирину знают и любят во многих городах и странах, а я даже и подумать не могла, что однажды мне удастся посетить ее концерт и даже поговорить с ней.

Долгожданная встреча состоялась 15 ноября в «РК Континент», в городе Кемерово. Я ехала туда специально, чтобы увидеться с Ириной. За несколько недель до концерта я купила билет в первый ряд, как истинная поклонница творчества этой поэтессы. Стоимость билетов, кстати, зависила от ряда: от 600 до 1000 рублей. Уже за день я волновалась, быть может, даже побольше самой Ирины... И вот, долгожданное воскресенье!

К семи часам вечера я уже была в Кемерово. Волнение с каждой минутой становилось сильнее. Перед началом концерта я приобрела уже второй по счёту сборник стихов Ах **«Время сменить маршрут»** и прошла в зал.

И вот на сцене появляется аккомпаниатор-пианист, который будет весь вечер озвучивать стихи Ирины. Из инструмента льется приятная музыка, а гул в зале начинает стихать.

А вот и Ирина. Зал взрывается аплодисментами, я не могу сдержать слёз, ведь впервые передо мной стоит мой кумир. Темная кофта – платок, которая свисала чуть ли не до пола, штаны, порванные на коленках, на ногах модные конверсы. С одной стороны, Ирина казалась озорной хулиганкой сорванцом, постоянно нарушающим правила, с другой - «крылатая» накидка смягчала образ. Обстановка была более чем уютной и, я бы даже сказала, домашней. Освещение четко выделяло два силуэта на сцене – Ирину и сопровождающего ее музыканта. На протяжении всего концерта я слушаю Ах и плачу от счастья... В зале царит полная тишина, которую периодически прерывают аплодисменты зрителей.

Ирина читала множество старых и новых стихов. Начала она свое выступление с мужской лирики (Ирина пишет стихи как от женского, так и от мужского лица). Прозвучали такие произведения, как **«Остыл», «Дурак», «Я смотрел уходящим любимым вслед»**. А после небольшого перерыва зал погрузился в атмосферу женской лирики. Здесь, конечно, слабая половина присутствующих не смогла сдержать эмоций. Ирина излагает свои мысли языком, доступным для любого слушателя. Каждый человек найдет в поэзии Ах себя. Женская лирика подарила зрителям в этот вечер такие стихотворения, как **«Скорее мчи в подъезд», «Собирай чемодан», «Ты выбираешь»** и многое другое. А напоследок Ирина поделилась с нами стихотворениями, после которых хочется двигаться вперед, покорять вершины и изменять себя и мир вокруг (например, мотивирующее стихотворение **«Соблазны»**).

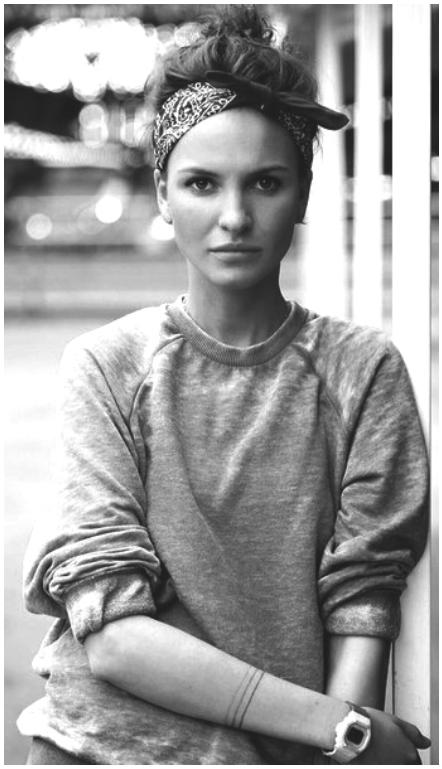

Концерт закончился, и весь следующий Ирина раздавала автографы и фотографировалась с гостями вечера. Очередь была от сцены и до самого выхода. Мне удалось поговорить с поэтессой о роли поэзии в жизни каждого и поблагодарить ее за то, что она вдохновляет меня писать стихи. Ирина оказалась очень открытым и доброжелательным человеком. Получив автограф, сделав совместное селфи, и, обняв на прощание Ирину, я в слезах (счастья, конечно) отправилась в Прокопьевск.

2015-ый год преподнес мне замечательный предновогодний подарок: моя мечта сбылась! Желаю, чтобы и ваши мечты и желания сбывались как можно чаще.

Анна Григорук,
студентка I курса ППЭТ

МНЕНИЕ

Неречевой приговор

Общение - это один из способов взаимодействия людей в обществе. Ни один день в жизни человека не проходит без него, так как у каждого из нас существует острая необходимость в постоянном обмене информацией. В ходе общения у нас вырабатывается своя индивидуальная манера говорить. Но многие даже не задумываются о том, что допускают массу ошибок при разговоре. Об ошибках и том, как их избежать, мы и поговорим ниже.

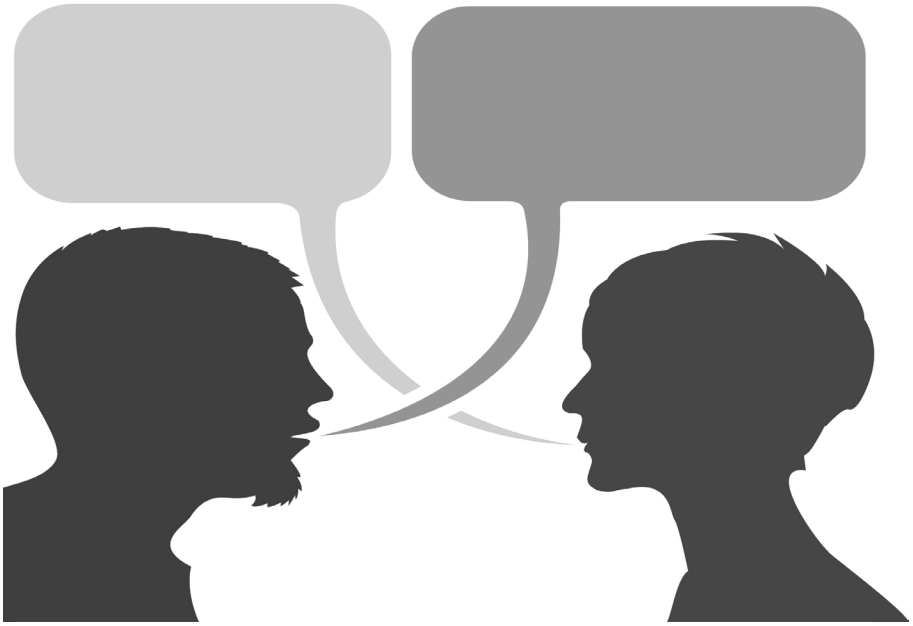

Начнем, пожалуй, **с неправильной постановки ударений**. Если вслушиваться внимательнее в то, что произносит ваш собеседник, то можно отметить, что чуть ли ни каждый второй произносит слово звонИшь, как звОнишь, что считается грубейшей ошибкой, режущей слух и которую непременно хочется поправить. Для того чтобы избавить своего собеседника от необходимости вас постоянно поправлять, займитесь заучиванием правильной расстановки ударений самостоятельно, отыскав слова в интернете, либо запишитесь на курсы риторики.

Далее по списку - **«слова-паразиты»**. Ими заражена речь практически каждого человека. «Как бы», «как говорится», «как его», «так вот», «короче», «как сказать», «типа», «в принципе», «итак», «все такое», «это самое», «ну», «прикинь», «прикол»... Список этот можно продолжать еще долго. И вполне возможно, что сейчас прочитав этот перечень, вы поняли, что ваша речь уже заражена. Ну что ж, не расстраивайтесь, у вас ещё есть шанс избавить от вируса подобного рода. Возьмите на заметку несколько советов, которые могут вам помочь в борьбе с паразитами. Во-первых, старайтесь следить за тем, что вы произносите. Во-вторых, хорошим лекарством против «слов-паразитов» считается чтение вслух. В-третьих, если при разговоре у вас возникла потребность во времени «на подумать», то не спешите употребить слово-паразит, а лучше возьмите паузу, что не только предоставит вам возможность поразмыслить над ответом, но и сделает вашу речь более весомой. И помните, человек, употребляющий такие слова, в глазах собеседника часто кажется неуверенным типом, чья речь скучна и однообразна.

Напоследок я оставила главную черту речи, отличающую грамотного человека от безграмотного. Это, конечно же, нецензурные выражения (мат). С этими словами знакомы все без исключения. Проблема употребления слов нецензурного характера затрагивает все поколения нашего современного, цивилизованного общества и, к сожалению, мало кто задумывается о том, как же избавиться от этой привычки. Многие считают, что без крепкого словца их речь будет казаться банальной и немодной. Хотя это на самом деле не так. Ваша речь наоборот будет производить впечатление, а вы станете выделяться из толпы благородным выражением своих мыслей.

Если вы наконец-таки вдохновились на избавление своей речи от слов нецензурного характера, то вот несколько советов. Во-первых, найдите слова, заменяющие мат (задачка, конечно, не из лёгких, но на помощь может прийти любой интернет-поисковик). Во-вторых, заведите в своем доме баночку мата. В нее каждый, кто произнесет мат, должен класть определенную сумму денег, которую вы назначите сами. Таким образом, у вас появится стимул не употреблять слова нецензурного характера.

Совершенствуйте себя и свою речь.

Анастасия Налимова,
учащаяся 10 класса школы №54

УЗНАЙ СЕБЯ

Креативные и непонятые

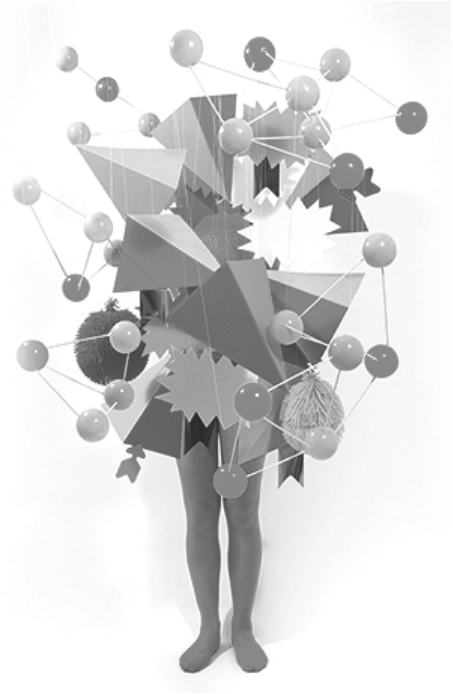

У многих людей есть способности к чему-то: к математике, вышиванию или к сочинению стихов и поэм. А некоторые подростки отличаются еще и особенным мышлением, которое многим окружающим не понять. Проблема в том, что общество не может или отказывается принимать таких подростков, просто потому, что они иначе смотрят на мир и необычно мыслят, а иногда и покруче некоторых взрослых. Я попробую помочь тебе, дорогой читатель, «выжить» в непонимающем тебя обществе на своем примере.

Для начала я расскажу тебе немного о себе. Я никогда не отличалась хорошим вокалом, слухом, не умела танцевать и рисовать. У меня нет всего этого «от природы», как у многих других. Все, что я теперь умею, это заслуга моя и людей, которые меня учили. Я опустила руки и считала, что я бездарность, пока не стала писать.

Всё началось с обычных сочинений в школе, за которые меня хвалили. Я относилась к этому несерьезно, думала, что в этом нет ничего такого. В 5-ом классе я написала рассказ, который читали немногие, но вскоре я его сожгла (пошла по стопам Гоголя). Совсем недавно я решила попробовать себя в журналистике и познакомилась с такими замечательными людьми, как «побочники». Теперь я пишу и считаю, что именно это мой талант.

Еще я очень странно мыслю, из-за чего меня часто не понимают. Споры с учителями, друзьями, депрессии – через всеэто я не раз проходила, пока не взяла себя в руки и не разобралась в своих проблемах сама. И поверьте мне: все проблемы решаемы!

Вы никогда не думали, что вы одни в этом мире? Что вы не такой, как все, и это плохо? Если да, то вы глубоко ошибаетесь. Может, за соседней партой сидит такой же человек, как и вы, который считает себя «другим»? Обычно такие люди молчаливые и таят все в себе. Попробуйте первым завести разговор, и вы поймете, как здорово общаться с человеком, который тебя понимает и всегда рад поговорить с тобой.

А если вы так и не нашли единомышленников в ближайшем кругу, то ищите их в интернете. Ведь никто не отменял социальные сети! Существует множество различных сообществ и групп, где общаются художники, танцоры, писатели, певцы и многие другие. Списаться в интернете с людьми довольно просто, но будьте осторожны, ведь в сети обитает множество мошенников, желающих обмануть вас самыми нелепыми способами.

И не стоит закрываться в себе! Я прошла через это и, поверьте, в этом нет ничего хорошего. Вы умеете петь, но никто об этом не знает? Блесните на школьных концертах и конкурсах! Ваш преподаватель не хочет вас брать на мероприятия? Так докажите ему, что он не прав. Хотите попасть на музыкальный конкурс и хорошо поете? Не получается уговорить учителя? Он уходит от разговора с вами? Спойте прямо перед ним, да так, чтобы он понял, какого певца теряет. И не бойтесь его! Ведь чем меньше в вас будет страха, тем лучше вы выступите.

А как прекрасно, когда ты стоишь на сцене, зрители смотрят на тебя восхищенными глазами, а ты чувствуешь, что здесь твое место! Слезы радости, новые достижения... Это относится не только к певцам, но и к другим творческим личностям. Дерзайте и не бойтесь! Запомните, не стоит слушать тех, кто хочет вам только вреда, лучше прислушивайтесь к и совершенствуйтесь во всем!

Я надеюсь, что хоть немного вам помогла и вы будете более активными, и так же, как и я, поборете свое стеснение и, переступив через все сомнения в себе, покажете себя с лучшей стороны. Может, именно вас уже ждет «звездный час»!

Всем удачи в своих начинаниях, творите искусство, добро и мир. Если мы будем вместе собирать по кусочкам будущее, то оно станет светиться такими яркими огоньками, как творческие дети!

Полина Кайзер,
учащаяся 7 класса школы № 62

А ВЫ ЗНАЕТЕ, ЧТО...

Шоколадная лихорадка

К нам всё ближе волшебный праздник Новый год, а это значит, что совсем скоро на наших столах появится огромное количество шоколадных изделий. Полезен или вреден шоколад? Одни считают, что эта сладость способствует возникновению избыточного веса. Другие мыслят иначе и приводят в пример шоколадную диету. Давайте разберемся кто прав, а кто нет.

Разумеется, у шоколада, как, кстати, и любого продукта, есть отрицательные свойства. Но поверьте - их намного меньше, чем положительных.

Шоколад - действительно высококалорийный продукт. И при большом поступлении в организм углеводы могут откладываться в виде жира, но если употреблять шоколад в небольшом количестве, то он вполне может стать частью сбалансированной диеты. А молочный шоколад увеличивает опасность возникновения изжоги. Также не стоит употреблять его перед сном, если не хотите получить вместо приятных сновидений головную боль.

Теперь перейдём к положительным свойствам.

Шоколад считается одним из источников энергии. Он помогает повысить иммунитет организма. Также он полезен для сердца и сосудов. Тёмный шоколад помогает сохранить молодость и красоту. Кроме того, он содержит полезные элементы: фосфор и магний - это благодаря им мы умны и сообразительны, ведь они питают наш головной мозг. Известно, что употребление шоколада рекомендуется при анемии.

Итак, шоколад и шоколадные изделия, которые, наверняка, будут в избытке на вашем новогоднем столе, могут принести как пользу, так и вред. Поэтому, дорогое читатели, смело включайте его в рацион питания, но не злоупотребляйте им, ведь это может отразиться на вашем здоровье.

Регина Сухова,
учащаяся 7 класса школы №4

КИНОМАНИЯ

Сказка наяву?

Совсем скоро к нам придут всеми любимые праздники – Новый год и Рождество. Для того , чтобы создать новогоднее настроение, нужно не так уж и много – пару любимых мультфильмов или фильмов, и ваш праздник будет волшебным!

Больше всего погрузиться в новогоднюю сказку и атмосферу радости и счастья помогают новогодние мультфильмы, после просмотра которых праздничное настроение точно вас не покинет!

Я хочу посоветовать вам посмотреть мультфильм **«Рождественская история»**, который был снят **в 2009 году** талантливым американским режиссером **Робертом Земкинсом** по сюжету повести Чарльза Диккенса **«Рожденственская песнь в прозе»**. Под его руководством снимались, кстати, и такие мультфильмы, как **«Полярный экспресс»** и **«Тайна красной планеты»**. Земкинс также принял участие в режиссуре и постановке сценария всемирно известного фильма **«Форрест Гамп»**, произведшего фурор в мировом кинематографе. Но не меньше прославилась и «Рождественская история»!

Это история о человеке по имени Эбензер Скрудж, который ненавидит радость, праздники и счастье. У него есть только одна цель в жизни – заработать как можно больше денег.

Однажды ночью к Скруджу приходят три призрака: **Будущего, Настоящего и Прошлого Рождества.** После этой встречи характер Эбензера за короткое время меняется на всю жизнь.

Пожалуй, это тот самый мультфильм, посмотреть который стоит и детям, и взрослым. Сюжет цепляет и дает почву для размышлений. А уютный вечер за просмотром прекрасно оформленной новогодней истории всем семейным составом точно подарит вам теплые воспоминания и желание почаще находиться рядом друг с другом.

Эльвира Вафина,
учащаяся 11 класса школы №62

Новогоднее настроение с привкусом сломанного компьютера

В нашем понимании компьютерные вирусы – нечто страшное, опасное и разрушительное. Зачастую создатели вирусов в наше время пытаются задеть и подколоть незадачливого пользователя. Однако раньше, помимо изощренного стирания всех файлов с вашего компьютера, они несли и развлекательный характер. И под Новый год некоторым из авторов подобной продукции хотелось бы подарить вам сугробик прямо на ваш компьютер. Да такой сугробик, что он сможет усыпать снегом весь ваш рабочий стол, да к тому же стереть все ваши файлы.

Название вируса я намеренно не скажу (ибо будет обидно, если ваш младший брат или сестра, взяв в руки новый выпуск «Побочного», заимеет себе подробную инструкцию о том, как сломать ваш компьютер). В целях же собственной безопасности я использовал виртуальную машину **VirtualBox** (этакий «компьютер в компьютере», вещи, происходящие на нем, не затрагивают ваш жесткий диск и его содержимое), чтобы самому избежать разрушительного действия вируса.

Отсюда и начались проблемы. Сначала пришлось скачивать с интернета вирус, размером меньше, чем песня, в течении двадцати **(!)** минут (вспомни, дорогой читатель, когда в последний раз ты скачивал музыкальную композицию дольше пяти минут?). Потом вирус просто отказывался «заражать» мою машину. И чтобы заставить его это сделать, пришлось потратить шесть часов.

Запасшись чаем и терпением, я стал ковырять вирус. Долго и упорно мне приходилось запускать и перезапускать всё подряд по отдельности и вместе, и вот, спустя часы мучений и ожиданий, мне удалось заставить его работать.

Теперь к интересной части. При запуске вируса система выдаёт фальшивую ошибку о том, что программу невозможно запустить. Однако именно в этот момент вирус разослал сам себя через мою электронную почту (благо, что я предупредил своих друзей о том, чтобы ни под каким предлогом они не принимали от меня никаких файлов). Также он заразил все текстовые файлы на моем компьютере (от Word-а до блокнота). Дальше вирус просто стал ждать.

В обычные дни при запуске «заболевших» текстовых файлов ничего не происходит, если не считать того, что они прибавляют в своем «весе». Однако самая интересная часть действия наступает 1-го января (в своей системе я специально переставил дату).

При запуске любого текстового файла рабочий стол компьютера начинает сходить с ума. Иконки начинают медленно распадаться на маленькие снежинки, которые оседают на панели управления и кнопке «Пуск». Через средство вывода звука (будь то колонки или наушники) начинают играть английские новогодние песни (вроде ***«We wish you a Merry Christmas»*** и ***«Jingle Bells»***).

Происходящим зрелищем можно восхищаться и любоваться долго, однако когда все иконки превратятся в снег, на экране появится сообщение на английском. Оно гласит: ***«Ваш компьютер был заражён вирусом «****». Все ваши файлы были удалены и больше вы их не увидите. Не думайте о работе, которая была на вашем компьютере и отдохните. С Новым Годом и Счастливого Рождества»***.

После появления последней надписи я перезагрузил свою машину и обнаружил, что система полностью удалена и больше там совсем ничего нет. Компьютер приходит в негодность (не забывайте, однако, что всё это я проделывал на виртуальной машине, и мой реальный компьютер не пострадал).

В заключении хотелось бы предупредить вас: все «трюки», описанные выше, сделаны человеком с определенными знаниями в данной сфере, опытом в подобных экспериментах и отсутствием инстинкта самосохранения, а потому повторять что-то подобное дома я настоятельно не рекомендую.

Будьте аккуратны на просторах интернета и встретьте Новый год с хорошим настроением, рабочим компьютером и здоровыми нервами. С наступающим!

Николай Карпов,
учащийся 11 класса лицея №57

ФИНИШ

ОСТОРОЖНО! СЛИШКОМ ВКУСНО!

Новый Год – это время волшебства и, конечно же, самых вкусных блюд на свете. Как готовить оливье или сельдь под шубой вы наверняка уже знаете, поэтому мы расскажем вам о легендарных «пряничных человечках», которые помогут украсить новогодний стол и порадовать домашних неповторимым вкусом и рождественским ароматом.

Для «пряничных человечков» вам понадобятся:
350 г. муки, 180 г. сахара, 110 г. сливочного масла, 1 яичный желток, 3 ст.л. меда, по 1 ч.л. корицы или молотого имбиря, половина ч.л. гашеной соды.
Для глазури:
100 г. сахарной пудры, 1 яичный белок, половина ч.л. сока лимона.
Что нужно сделать:

1) Сливочное масло предварительно размягчить при комнатной температуре, затем взбить, добавить в него, продолжая взбивание, имбирь и корицу.

2) Перемешать мед с сахаром и выложить в сотейник, прогреть, пока не растворятся крупинки сахара, после появления первых пузырьков сразу снять с плиты.

3) Просеять муку в смесь масла с корицей и имбирем, перемешать, добавить гашеную соду, затем добавить в тесто медовую смесь, перемешать, добавить желток, хорошо вымесить тесто и скатать его в шар.

4) На несколько частей разделить приготовленное тесто, каждую раскатать в пласт толщиной около 0,5см, вырезать фигурки, затем выложитьть печенье на противень, застеленный пергаментом.

5) Выпекать печенье в нагретой до 190 градусов духовке в течение 15-20мин.

6) Для глазури: перемешать белок с соком лимона и сахарной пудрой, оформить остывшее печенье глазурью, дать ей застыть.

7) Надиться ароматом корицы и скушать свежее, горячее печенье за столом с родными и близкими.

МАЛЫШАМ

Пройди лабиринт

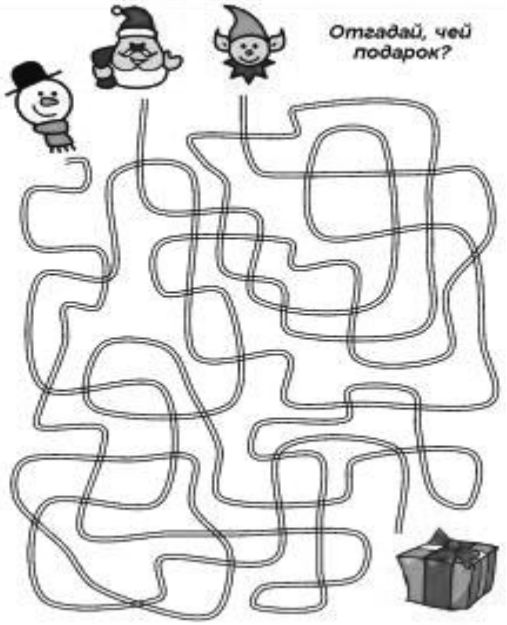

Раскрась картинку

Страницу подготовили
Маша Федина,
учащаяся 6 класса школы №54,
и Катя Козлова,
учащаяся 11 класса гимназии №72

Молодёжная газета
«Побочный эффект»
Издаётся с 1995 года
Адрес редакции:
г. Прокопьевск, ул. Артёма, 8
Муниципальное бюджетное образовательное учреждение дополнительного образования
«Дворец детского творчества имени Ю. А.Гагарина»
6+

Городской молодёжный пресс-клуб «Побочный эффект»

Телефон: 61-23 -28
E-mail: pobochnyj2012@yandex.ru
Сайт: www.pobochniki.ru

Главный редактор Растенок А. В.
Тираж 200 экз.